



Consiliul Local Tuzla

Judetul Constanta
Comuna Tuzla
Sos. Constantei nr. 80A

Tel. 0241 747 564
Fax. 0241 747 904



e-mail primariatuzla2007@yahoo.com

HOTARAREA NR. 32

privind aprobarea regulamentului de organizare, atributiile si functionarea comitetului local pentru situatii de urgenta si a centrului operativ cu activitate temporara al Comunei Tuzla

Consiliul Local Tuzla, intrunit in sedinta ordinara din data de 01.03.2016;

Avand in vedere:

- Expunerea de motive si proiectul de hotarare prezentat de domnul Resit Taner, viceprimar al comunei Tuzla, judetul Constanta;
- Referatul compartimentului de specialitate din cadrul aparatului de specialitate al primarului comunei Tuzla, judetul Constanta;
- HCL 98/30.09.2014 aprobarea regulamentului de organizare, atributiile si functionarea comitetului local pentru situatii de urgenta si a centrului operativ cu activitate

Avand in vedere prevederile art.12 alin. (2) din OG 21/2004 privind sistemul national de management al situatiilor de urgenta aprobata cu modificari prin Legea 15/2005 privind sistemul national de management al situatiilor de urgenta, HG 1491/2004 pentru aprobarea regulamentului cadru privind structura organizatorica, atributiunile, functionarea si dotarea comitetelor si centrelor operative pentru situatii de urgenta, atributiunile comitetului local, table nominal cu organizarea si competenta comitetului local pentru situatii de urgenta;

In temeiul prevederilor art.36 alin(6), lit a) pct .8 si ale art.45, legea 215/2001 privind administratia publica locala, republicata, cu modificarile si completarile ulterioare.

HOTARASTE :

Art. 1 Se aproba regulamentului de organizare, atributiile si functionarea comitetului local pentru situatii de urgenta si a centrului operativ cu activitate temporara al Comunei Tuzla, conform anexei care face parte integranta din prezenta hotarare.

Art.2 La data intrarii in vigoare a prezentei hotarari se abroga HCL nr.98/30.09.2014 avand acelasi obiect de reglementare.

Art.3 Secretarul comunei v-a inainta prezenta hotarare institutiilor interesate in termenul prevazut de lege.

Art.4 Hotararea s-a adoptat cu un nr.de 13 voturi "pentru", ___ - ___ voturi "impotriva" ___ voturi "abtineri," la sedinta fiind prezenti un nr. de 13 consilieri din cei 14 alesi.

PRESEDINTE DE SEDINTA,
IOSIF VICTOR-DANIEL



SECRETAR,
BORCAN ALINA

**DOSAR PROTECTIE
CIVILA AL
PRIMARIEI COMUNEI
TUZLA**

PRIMARIA COMUNEI TUZLA

REGULAMENTUL PRIVIND ORGANIZAREA, ATRIBUTIILE SI FUNCTIONAREA CELULEI DE CRIZA

DISPOZITII GENERALE : Regulamentul de organizare ,atributiile si functionarea celulei de urgenta, va fi emis prin decizia conducatorului unitatii si adus la cunostinta persoanelor care se ocupa, functii conform art.2, fiind reactualizat ori de cite ori situatia o impune.

CAPITOLUL I

ORGANIZAREA CELULEI DE URGENTA

Art.1 Celula de urgenta se constituie si functioneaza potrivit legii, sub conducerea nemijlocita a primarului (denumit in continuare conducatorul unitatii), ca organism de sprijin al managementul situatiilor de urgenta.

Art.2 Organizarea celulei de urgenta

Presedintele (Seful) celulei de urgenta – Resit Taner

Vcepresedinte - Moisei ion

Membrii: Borcan Alina-secretar

Deacu Andrei-administrator public

Craciun Marius-capitan

Cherim Aiten –inspector SU

Ungureanu Gabriela-inspector protective civila

CAPITOLUL II

ATRIBUTIILE CELULEI DE URGENTA

Art.1 Celula de urgenta raspunde in fata conducatorului unitatii de activitatea desfasurata pe linia de protective civila si are urmatoarele atributii principale:

- a. Identifica si gestioneaza tipurile de riscuri generatoare de dezastre in cadrul unitatii.
- b. Executa pregatirea de protectie civila (generală si de specialitate, teoretică si practică si prin participarea la exercitiile specifice de alarmare publica) din serviciul de urgenta si a salariatiilor conform planului anual de pregatire aprobat de conducatorul unitatii si intocmit in baza dispozitiunii de pregatire emisa in baza ordinului prefectului/primarului dupa caz. Instruirea salariatiilor privind protectia civila se asigura impreuna cu instructajele de prevenire si stingerea

PRIMARIA COMUNEI TUZLA

incendiilor. Pregătirea preventivă a salariaților va avea ca obiective: informarea cu privire la pericolele la care sunt expusi, măsurile de autoprotecție ce trebuie îndeplinite, mijloacele de protecție puse la dispoziție, drepturile și obligațiile ce le revin conform prevederilor legii protecției civile, precum și obligațiile ce le revin și modul de acțiune pe timpul situațiilor de urgență.

Participarea salariaților la instruire constituie sarcină de serviciu.

- c. Asigura inițierea, calificarea, perfecționarea sau specializarea inspectorului de protecție civilă, a membrilor celei de urgență și a altor persoane cu atribuții în domeniul protecției civile, prin cursuri, convocări, instructaje etc.
- d. Asigura mijloacele financiare și materiale necesare construirii, amenajării, întreținerii, modernizării: punctelor de comandă (de conducere), a sistemului de înștiințare-alarmare, mijloacelor de protecție, intervenție, a mijloacelor necesare procesului de pregătire, organizând evidența, depozitarea, conservarea și întreținerea acestora.
- e. Constituie rezervele financiare și tehnico-materiale specifice în situații de urgență sau de conflict armat.
- f. Asigura aplicarea măsurilor de mascare și de camuflare a surselor luminoase și calorice.
- g. Studiază și stabilește modul de adaptare și folosire a mijloacelor tehnice și utilajelor proprii pentru nevoi de protecție civilă.
- h. Informează oportun inspectoratul pentru situații de urgență județean (centrul operational) și celelalte organisme cu responsabilități în domeniul managementului situațiilor de urgență despre: stările potențiale generatoare de situații de urgență sau despre producerea unei situații de urgență în cadrul unității.
- i. Evaluează situațiile de urgență produse, stabilind măsuri și acțiuni specifice pentru gestionarea acestora și urmărește îndeplinirea lor.
- j. Organizează și asigură evacuarea salariaților și a bunurilor materiale proprii în situații speciale, în conformitate cu prevederile planurilor întocmite în acest scop.
- k. Îndeplinește și alte atribuții referitoare la protecția civilă, potrivit legislației în vigoare.

NOTA: Analiza activității de protecție civilă va curinde:

- stadiul realizării măsurilor de protecție civilă stabilite și prevăzute în planurile de protecție civilă (organizare, înștiințare-alarmare, pregătire, bază materială, cheltuieli etc)
- modul în care au fost îndeplinite obligațiile de către fiecare membru al celei de urgență.
- Activitatea desfășurată de către formațiunea de intervenție rapidă de serviciu.
- situații de urgență produse, cauze, modul de intervenție, concluzii rezultate.
- analizarea cauzelor care au determinat neajunsurile constatate.
- măsuri concrete și termene pentru remedierea neajusurilor și îmbunătățirea activității de protecție civilă.
- Materialele de analiză se întocmesc de către fiecare membru al celei de urgență, pe specialitățile funcțiilor de încadrare și se înaintează sefului celei de urgență spre analiză. Materialul centralizat va fi întocmit de inspectorul de protecție civilă.

CAPITOLUL III

ATRIBUTIILE PREȘEDINTELUI (SEFULUI), VICEPREȘEDINTELUI ȘI A MEMBRILOR
CELULEI DE URGENTA➤ PREȘEDINTELE (SEFUL) – CELULEI DE URGENTA

- Organizează, conduce și răspunde de întreaga activitate a celulei de urgență.
- Stabilește organigrama de protecție civilă, a unității pe care o conduce, în baza prevederilor legislației care reglementează activitatea de protecție civilă în România și prin solicitarea consultanței tehnice a specialiștilor din cadrul Inspectoratului pentru Situații de Urgență « DOBROGEA », Inspectia de prevenire, Serviciul protecție civilă.
- Verifică periodic modul de îndeplinire, de către toți membrii celulei de urgență a obligațiilor ce le revin și a modului de îndeplinire a sarcinilor stabilite.
- Verifică întocmirea până la 01 martie a planului cu principalele activități de protecție civilă, planificarea și evidența pregătirii de protecție civilă și aprobă planul prin decizie internă. Aprobă tematicile și graficele de pregătire a celulei de urgență, a întregului personal încadrat în muncă.
- Prevede fondurile necesare realizării măsurilor de protecție civilă.
- Verifică controalele ce le execută membrii celulei de urgență pe întreg teritoriul unității, cel puțin o dată pe trimestru și aprobă documentul de control.
- Emite dispoziții scrise individuale pentru membrii celulei de urgență și dispoziție scrisă colectivă pentru formațiile ce constituie serviciul de urgență privat verificând aducerea acestora la cunoștința personalului încadrat, conform organigramei de protecție civilă (structura de încadrare).
- Organizează și controlează activitatea de protecție civilă ce o desfășoară membrii celulei de urgență și personalul de serviciu pe timpul reviziilor, reparațiilor, punerii în funcțiune a unor mijloace tehnice, pe timpul situațiilor speciale, în zilele de sărbători legale, după terminarea programului de lucru și în situații de urgențe civile.
- Verifică modul de executare a pregătirii (teoretice și practice) de protecție civilă, corelată cu specificul activității ce se desfășoară în unitate.
- Studiază împreună cu membrii celulei de urgență tipurile de risc specifice.
- În situația producerii unei urgențe civile, la propunerile membrilor celulei de urgență – decide modul de intervenție și conduce această activitate, stabilind măsuri pentru restabilirea capacității de acțiune a serviciului de urgență privat.
- Conduce ședințele celulei de urgență, respectând metodologia de lucru.

PRIMARIA COMUNEI TUZLA

- Participa la sedintele pentru care este convocat de catre Inspectoratul pentru Situatii de Urgenta « DOBROGEA »
- Indeplineste toate prevederile din Legea nr. 481 din 08.11.2004 privind protectia civila in Romania, modificată și completată prin Legea nr.212/2006 si din celelalte acte normative care reglementeaza activitatea de protectie civila, precum si prevederile ordinelor si dispozitiunilor primite de la ministerul de resort.
- Ordoneaza executarea si altor activitati considerate necesare pentru prevenirea producerii unor situatii de urgenta civila, in unitatea pe care o conduce, pentru o interventie rapida si eficienta in situatia producerii unui dezastru, avand in vedere reducerea pierderilor de vieti omenesti si protectia factorilor de mediu.
- Stabileste o persoana care va redacta documentele de protectie civila si care va tine si evidenta acestora pe suport magnetic.

➤ INSPECTORUL DE PROTECTIE CIVILA

Se subordoneaza sefului celulei de urgenta si are urmatoarele obligatii:

- Este membru și secretar al celulei de urgenta, pe linie de protectie civila și situatii de urgenta.
- Realizeaza activitatea de fundamentare a deciziilor interne privind activitatea de protectie civila.
- Intocmeste impreuna cu membrii celulei de urgenta si a altor experti documentele de protectie civila și le prezinta spre aprobare sefului celulei de urgenta,
- Asigura coordonarea instruirii si informarii in probleme de protectie civila a membrilor celulei de urgenta,
- Participa la convocările, instruirile, exercitiile, antrenamentele etc., organizate de I.S.U. CONSTANTA
- Pastreaza toate documentele de protectie civila, ale unitatii, inclusiv corespondenta pe linie de protectie civila.
- Asigura pregatirea de protectie civila la toate nivelele.
- Intocmeste cereri anuale si la rectificarea bugetara, pentru dotari de protectie civila si le prezinta spre aprobare sefului celulei de urgenta, urmarind procesul de achizitioare.
- Acorda asistenta tehnica de specialitate pentru punerea in aplicare a tuturor masurilor de protectie civila, in unitate.
- Propune masuri pentru formarea personalului de specialitate de cu responsabilitati in domeniul protectiei civile, in functie de necesitatile interne.
- Tine evidenta evenimentelor periculoase produse pe linie de protectie civila
- Prezinta documentele de protectie civila solicitate de inspectorii desemnati de I.S.U., a efectua controale, dând relatiile solicitate pe timpul controlului.
- Propune masuri pentru organizarea pazei si dotarea punctului de conducere a actiunilor de protectie civila.

PRIMARIA COMUNEI TUZLA

- Convoaca la ordinul sefului celulei de urgenta intreaga structura de protectie civila sau parti componente ale acesteia.
- Convoaca membrii celulei de urgenta pentru desfasurarea sedintelor, bilanturilor si pentru organizarea activitatilor de instruire practice.
- Tine permanent legatura cu persona desemnata de seful celulei de urgenta pentru redactarea documentelor de protectie civila si care le stocheaza pe suport magnetic documentele si datele necesare desfasurarii in conditii optime a activitatilor de protectie civila, pentru eventuale revizuri si actualizari etc.
- In situatia producerii unei urgente civile propune masuri pentru restabilirea capacitatii de actiune a serviciului de urgenta privat.
- Executa si alte activitati in conformitate cu metodologiile, regulamentele si instructiunile elaborate de Inspectoratul General pentru Situatii de Urgenta Bucuresti, a celor elaborate de ministerul de resort si a celor ordonate de seful celulei de urgenta.

Membru cu probleme de organizare si pregatire pentru interventie

Se subordoneaza sefului celulei de urgenta si are urmatoarele obligatii:

- b) este seful cercetarii si conduce nemijlocit aceasta activitate.
- c) participa impreuna cu inspectorul de protectie civila la intocmirea organigramei de protectie civila, a documentelor operative si a celor de cooperare cu structuri ce au responsabilitati si posibilitati in managementul situatiilor de urgenta.
- d) incadreaza, cu personal specializat, formatiile ce fac parte din serviciul de urgenta privat.
- e) tine evidenta serviciului de urgenta privat.
- f) propune modificari si completari referitoare la organizarea serviciului de urgenta privat.
- g) constituie si doteaza subunitatea de interventie rapida de serviciu executand pregatirea acesteia prin exercitii de alarmare / interventie, in functie de tipurile de risc specifice unitatii.
- h) cunoaste situatia si posibilitatile formatiilor componente ale serviciului de urgenta privat, a celorlalte forte de interventie din unitate, precum si a fortelor de cooperare si sprijin.
- i) asigura centralizarea datelor referitoare la efectele: dezastrelor, atacurilor din aer, actiunilor teroriste, le raporteaza in timp oportun sefului celulei de urgenta si le aduce la cunostinta membrilor celulei de urgenta
- j) in situatia producerii unei urgente civile participa la restabilirea capacitatii de actiune a serviciului de urgenta privat.
- k) indeplineste alte activitati prevazute in legislatia ce reglementeaza activitatea de protectie civila in Romania si activitati date spre executie de catre seful celulei de urgenta.
- l) intocmeste planul constructiei unitatii cu: pozitiile cailor de acces pe teritoriul unitatii, intrarile - iesirile din incinta unitatii -

PRIMARIA COMUNEI TUZLA

pentru a fi folosite de fortele de interventie; Pozitioneaza traseele de trecere si intersectie a retelelor de transport a energiei electrice, termice, a produselor petroliere, a retelelor de canalizare, a conductelor de alimentare cu: gaze, apa – si stabileste masurile de refacere oportuna a acestora in caz de avarii sau distrugeri, ca urmare a producerii unei urgente civile, in situatii de conflict armat sau atac terorist.

- m) marcheaza, pe schema, obiectivele cu risc major de productie a incendiilor, exploziilor, a celor care contin substante toxice, surse radioactive si biologice.
- n) stabileste locul de dispunere a adaposturilor de protectie civila cu intrarile si iesirile de salvare.
- o) verifica modul de instruire de specialitate a personalului desemnat sa execute lucrarile mentionate la punctul „d”.
- p) propune efectuarea de controale colective de protectie civila *pe linie tehnica*.
- q) propune completarea si perfectionarea dotarii cu mijloace de informatica, transmisiuni, instiintare, alarmare si achizitionarea dispozitivelor pentru actionarea centralizata a acestora.
- r) propune masurile de protectie a sistemelor de transmisiuni
- s) indeplineste alte activitati prevazute in legislatia ce reglementeaza activitatea de protectie civila in Romania si activitati date spre executie de catre seful celulei de urgenta.
- t) studiaza posibilitatea folosirii terenului pentru protectia salariatilor si a cetatenilor
- u) organizeaza si pregateste echipele de adapostire.
- v) controleaza intretinerea adaposturilor de protectie civila si evacuarea in timp oportun a materialelor.
- w) organizeaza mentinerea ordinii si disciplinei pe timpul ocuparii spatiilor de adapostire.
- x) tine evidenta adapostrurilor si face propuneri pentru completarea si modernizarea dotarii acestora.

PE LINIE DE DEBLOCARE - SALVARE ARE URMATOARELE OBLIGATII

- a) pregateste formatiile de deblocare – salvare, punand accent atat pe pregatirea de interventie propriu-zisa , cat si pe cunoasterea de catre personalul formatiilor a elementelor strict necesare interventiei ca: locul spatiilor in care se adapostesc cetatenii, traseele de alimentare cu produse petroliere, apa, gaze, energie electrica, termica, de canalizare etc., a punctelor vulnerabile si in special a celor cu potential ridicat de productie a incendiilor , exploziilor , precum si a surselor ce contin substante toxice industriale, surse radioactive sau biologice; cunoasterea unor notiuni elementare de constructie si cunoasterea concreta a caracteristicilor constructiilor din unitate.
- b) face propuneri pentru dotarea acestora cu materiale de interventie.

PRIMARIA COMUNEI TUZLA

- c) prezinta propuneri de interventie sefului celulei de urgenta in vederea luarii deciziei.
- d) conduce aciunea de interventie a formatiilor pentru deblocarea spatiilor, salvarea de vieti omenesti, impreuna cu formatiile sanitare si desfasoara activitatile, ce se impun, pentru restabilirea capacitatii de actiune.
- e) indeplineste alte activitati prevazute in legislatia ce reglementeaza activitatea de protectie civila in Romania si activitati date spre executie de catre seful celulei de urgenta

Pe linie sanitara are urmatoarele obligatii:

- a) apeleaza la serviciile specializate pentru efectuarea analizelor sanitaro- epidemiologice a surselor de apa si a altor surse generatoare de epidemii etc. , stabilind masurile sanitaro - igienice si antiepidemice necesar a fi respectate in unitate pentru ptrevenirea imbolnavirii salariatilor si intocmeste documentatia pentru obtinerea avizului sanitar.
- b) apeleaza la serviciile specializate pentru pregatirea personalului care incadreaza formatiile sanitare privitor la modul de acordare a primului ajutor persoanelor afectate de efectele situatiilor de urgenta.
- c) face propuneri si se ocupa de realizarea si dotarea cu materiale a punctelor de prim ajutor - din toate sectoarele de activitate.
- d) identifica sursele de aprovizionare cu medicamente, instrumentar si a altor materiale si mijloace necesare acordarii primului ajutor si transportului victimelor la unitatile spitalicesti si face propuneri sefului celulei de urgenta, privitor la achizitionarea acestora si la incheierea de conventii, protocoale etc.
- e) indeplineste alte activitati prevazute in legislatia ce reglementeaza activitatea de protectie civila in Romania si activitati date spre executie de catre seful celulei de urgenta.

CAPITOLUL IV

Metodologia de lucru a celulei de urgenta

- Art. 1. Se intruneste anual, la convocarea sefului celulei ori de cate ori situatia o impune).
- Art. 2. Convocarea membrilor celulei de urgenta se face cu 7 zile inainte de inceperea lucrarilor.
- Art. 3. Materialele necesare sustinerii problematiei de la ordinea de zi vor fi distribuite membrilor celulei de urgenta cu 5 zile inaintea sedintei.
- Art. 4. Sedintele se desfasoara in prezenta majoritatii membrilor.
- Art. 5. Hotararile se adopta cu votul a 1/5 din numarul membrilor.
- Art. 6. Lucrarile se desfasoara in spatii special amenajate, in cadrul unitatii, si dotate cu mobilier si echipament de birotica, informatica si comunicatii, fiind amenajate si spatii pentru conferinte si comunicate de presa.

TUZLA

Art. 7. Fondurile banesti pentru realizarea dotarilor si desfasurarea activitatii celulei de urgenta se asigura din bugetul propriu.
Art. 8. Lista cu dotarile necesare pentru activitatea celulei de urgenta este prevazuta in Anexa nr.1.

REGULI DE COMPORTARE SI MASURI DE PROTECTIE IN CAZ DE DEZASTRE

1. Notiuni generale de comportare si de protectie in caz de dezastre

Adeseori activitatile sociale si economice ale unor grupari umane pot fi tulburate de efecte tragice ale unor fenomene naturale. In plus, unele activitati umane scapate de sub control pot avea urmari dezastruoase asupra unor colectivitati de oameni.
Se pot produce in acest fel dereglari distructive si brutale ale unui sistem, a unei anumite situatii prestabilite. Aparute de regula, in mod brusc, prin surprindere, aceste dereglari pot fi urmate de crearea unui numar mare de victime omenesti, a unui volum mare de distrugeri de bunuri si valori materiale. Evenimentele datorate declansarii unor tipuri de riscuri, din cauze naturale sau provocate de om, generatoare de pierderi umane, materiale sau modificari ale mediului si care prin amploare, intensitate si consecinte, ating sau depasesc nivelurile specifice de gravitate stabilite prin regulamentele privind gestionarea situatiilor de urgenta poarta denumirea de dezastre.

Pe langa volumul mare de victime, pierderi si distrugeri, dezastrele produc si grave tulburari ale activitatilor economice si sociale. Desfasurarea acestora este dezorganizata uneori pentru perioade mari de timp, avand ca principale urmari intarzieri in realizarea scopurilor propuse cu toate consecintele ce decurg din acestea: lipsa unor bunuri de prima necesitate, greutatea in asigurarea spatiilor de locuit, slabirea starii morale a colectivitatii locale ..

Sunt considerate riscuri naturale - actiunile dezastruoase care apar in urma unor fenomene ca: cutremurele de pamant, alunecarile de teren, inundatiile, secetele prelungite, furtunile, inzapezirea, epidemiile, epizotiile, incendiile de paduri sau de cultura.

Sunt considerate riscuri tehnologice - riscurile determinate de unele activitati umane ce devin periculoase daca sunt scapate de sub control. In aceasta categorie sunt incluse: distrugerea unor baraje sau altor lucrari hidrotehnice, accidente de circulatie, accidente datorate munitiei neexplodate sau a armelor artizanale, prabusirea unor ruine sau a unor galerii subterane, accidentele industriale, accidente chimice, nucleare, explozii, caderi de obiecte cosmice.

Reguli de comportare si masuri de protectie pe tipuri de risc

Deoarece fiecare tip de risc comporta reguli si masuri de protectie specifice, acestea se vor trata pentru fiecare in parte astfel:

Cutremurele de pamant. Masuri de protectie

Pentru a preveni urmarile dezastruoase ale cutremurelor, un rol important revine instruirii tuturor oamenilor cu regulile de comportare pe timpul cutremurului si cu perioadele urmatoare ale acestuia.

Intrucat miscarea seismica este un eveniment imprevizibil, aparut de regula prin surprindere, este necesar sa cunoastem bine modul si locurile care pot asigura protectie in toate imprejurarile: acasa, la serviciu, in locurile publice, cu mijloacele de transport etc. Acestea, cu atat mai mult cu cat timpul pe care il avem la dispozitie pentru realizarea unei oarecare protectii este foarte scurt.

PRIMARIA COMUNEI TUZLA

Regulile de comportare si masurile de protectie in caz de cutremur, trebuie sa le realizam inainte de producere, pe timpul producerii cutremurului si dupa ce miscarea seismica a trecut. Pentru protectie inainte de cutremur este necesar sa se realizeze masuri de protectie a locuintei si in afara acesteia.

In masurile de protectie a locuintei este necesar:

Recunoasterea locurilor in care ne putem proteja; grinda, tocul usii, birou sau masa rezistenta etc.

Identificarea si consolidarea unor obiecte care pot cadea sau deplasa in timpul seismului;

Asigurarea masurilor de inlaturare a pericolelor de incendiu: protectia si evitarea distrugerilor la instalatiile de alimentare cu electricitate, apa si gaze;

Cunoasterea locurilor de intrerupere a alimentarii cu aceste surse;

Asigurarea starii de rezistenta a locuintei. La nevoie se consulta organele de protectie civila locale sau alti specialisti;

Asigurarea, in locuri cunoscute si usor accesibile, a imbracamintei pentru timp rece, a unei rezerve de alimente a unor materiale si obiecte necesare realizarii unei truse de prim ajutor familial;

Asigurarea unei lanterne, a unui aparat de radio cu tranzistor si bateriile necesare;

In masurile de protectie in afara locuintei este necesar:

Cunoasterea locurilor celor mai apropiate unitati medicale, sediile inspectoratelor pentru situatii urgente, de politie, de cruce rosie, precum si alte adrese utile;

Cunoasterea bine a drumului pe care va deplasati zilnic la scoala, cumparaturi, avand in vedere pericolele care pot aparea: spargeri de geamuri, caderea unor obiecte de pe balcoane, conducte de gaze, abur, apa etc.;

Masurile ce trebuie luate in timpul producerii unui cutremur puternic, sunt urmatoarele:

Pastrarea calmului, sa nu se intre in panica si sa linistiti pe ceilalti membrii ai familiei: copii, batrani, femei;

Prevenirea tendintelor de a parasii locuinta: putem fi surprinsi de faza puternica a miscarii seismice in holuri, scari etc. Nu se foloseste in nici un caz ascensorul;

Daca suntem in interiorul unei locuinte - ramanem acolo, departe de ferestre care se pot sparge, sa se stea inspre centrul locuintei (cladirii), langa un perete. Protejarea se face sub o grinda, toc de usa solid, birou, masa sau banca din clasa suficient de rezistente spre a ne feri de caderea unor lampi, obiecte mobile suprapuse, tencuieli ornamentele etc.;

Daca suntem surprinsi in afara unei locuinte (cladiri) ramanem departe de aceasta, ne ferim de tencuieli, caramizi, cosuri, parapete, cornise, geamuri care de obicei se pot prabusi pe strada;

Daca suntem la scoala (serviciu), nu fugim la usi, nu sarim pe fereastră, nu se alearga pe scari, nu se utilizeaza liftul, nu alergati pe strada. Deplasarea se face cu calm spre un loc deschis si sigur;

Daca a trecut socul puternic al seismului, se inchid imediat sursele de foc cat se poate de repede, iar daca a luat foc ceva se intervine imediat;

Daca seismul ne surprinde in autoturism, ne oprim cat se poate de repede intr-un loc deschis, se evita cladirile prea aproape de strada, dincolo de poduri, pasaje, linii electrice aeriene si ne ferim de firele de curent electric cazute;

Daca suntem intr-un mijloc de transport in comun sau in tren, stati pe locul dvs. pana se termina miscarea seismica. Conducatorul trebuie sa opreasca si sa deschida usile, dar nu este indicat sa va imbulziti la coborare sau sa spargeti ferestrele. In metrou pastrati-va calmul si ascultati recomandarile personalului trenului, daca acesta s-a oprit intre statii in tunel, fara a parasii vagoanele;

PRIMARIA COMUNEI TUZLA

Daca va aflati intr-un loc public cu aglomerari de persoane (teatru, cinematograful, stadion, sala de sedinta etc.) nu alergati catre iesire, imbulzeala produce mai multe victime decat cutremurul. Stati calm si linistiti-va vecinii de rand.

Dupa producerea unui cutremur puternic este necesar sa luam urmatoarele masuri:

Nu plecati imediat din locuinta. Acordati mai intai primul ajutor celor afectati de seism. Calmati persoanele speriate si copii;

Ajutati-i pe cei raniti sau prinsi sub mobilier, obiecte sau elemente usoare de constructii cazute, sa se degajeze;

Atentie! Nu miscati raniti grav (daca nu sunt in pericol imediat de a fi raniti suplimentar din alte cauze), pana la acordarea unui ajutor sanitar - medical calificat. Ajutati pe loc. Curatati traseele de circulatie de cioburi sau substante toxice, chimicale varsate, alimente etc.

Ingrijiti-va de siguranta copiilor, bolnavilor, batranilor, linistiti-i asigurandu-le imbracaminte si incaltaminte corespunzatoare sezonului in care ne aflam;

Ascultati numai anunturile posturilor de radio-televiziune si recomandarile acestora;

Verificati preliminar starea instalatiilor de electricitate, gaz, apa, canal din locuinta;

Paraseste calm locuinta dupa seism, fara a lua cu dvs. lucruri inutile. Verificati mai intai scara si drumul spre iesire;

Daca la iesire intalniti usi blocate, actionati fara panica pentru deblocare. Daca nu reusiti, procedati cu calm la spargerea geamurilor si curatati bine si zona de cioburi, utilizand un scaun, o vaza metalica (lemn) etc. Deplasati-va intr-un loc deschis si sigur (parc, stadion etc.);

Fiti pregatiti psihic si fizic pentru eventualitatea unor socuri (replici) ulterioare primei miscari seismice, care de regula este mai redus decat cel initial. Nu dati crezare zvonurilor privind eventualele replici seismice si urmarile lor, utilizand numai informatiile si recomandarile transmise ofoc, receptionate direct de dvs. si nu din auzite;

Nu ascultati sfaturile unor asa-zisi specialisti necunoscuti de dvs. care in asemenea situatii apar ad-hoc.

Inundatii. Masuri de protectie.

Impotriva inundatiilor, indiferent de cauza lor, este posibil sa se asigure masuri de prevenire si protectie astfel incat sa se diminueze sau sa se elimine actiunea lor distructiva.

Prevenirea aparitiei inundatiilor sau diminuarea-eliminarea actiunilor distructive se pot asigura prin:

Realizarea unor lucrari destinate sa retina si sa intarzie scurgerea apelor de pe versanti, din afluentii mai mici ai bazinelor sau de torente care s-ar forma ca urmare a unor ploii abundente sau prin topirea zapezilor etc. Aceste lucrari pot fi actiuni de impadurire sau reimpadurire a versantilor, crearea unor tipuri de invelisuri care sa favorizeze infiltratia si sa reduca scurgerea apelor de pe versanti, construirea unor baraje de retinere pe fundul vailor;

Modificarea cursului inferior al raurilor prin construirea unor diguri si canale, precum si prin realizarea unor bazine temporare pe unele portiuni de lunca pentru a retine apa revarsata;

Zonele luncilor inundabile in vederea stabilirii zonelor de interdictie in care se interzice orice constructie in zona canalului de inundatie, a zonelor de restrictie in care sunt admise unele constructii si a zonelor de avertizare situate in afara nivelului inundatiei de proiectare;

Aplicarea unor masuri de proiectare care permit cladirilor si altor constructii civile ori industriale sa reziste la cresterea nivelului apelor si la viteza de deplasare a acestora.

In vederea realizarii protectiei populatiei, animalelor si a bunurilor materiale, aceste masuri de prevenire se completeaza prin:

PRIMARIA COMUNEI TUZLA

Organizarea, incadrarea si dotarea serviciilor de urgenta ., din aceste zone astfel incat acestea sa poata participa la asigurarea masurilor de protectie si de ducere a actiunilor de salvare;

Stabilirea locurilor si conditiilor in care urmeaza a se desfasura actiunile de evacuare temporara din zonele inundabile;

Asigurarea instiintarii si alarmarii despre pericolul inundatiilor;

Organizarea si desfasurarea actiunilor de salvare;

Asigurarea asistentei medicale si aplicarea masurilor de evitare a aparitiei unor epidemii;

Asigurarea conditiilor necesare pentru sinistrati cu privire la cazare, apa, hrana, asistenta medicala, transport etc.

Protejarea bunurilor existente in locuinte prin urcarea acestora in poduri sau prin evacuarea acestora daca timpul permite;

Evacuarea populatiei si animalelor din zona inundabila;

Inzapezirile. Masurile de protectie.

Inzapezirile, de regula au caracter aparte privind masurile de protectie, in sensul ca acest gen de calamitati cu rare exceptii, se formeaza intr-un timp mai indelungat si exista posibilitatea de a lua unele masuri, astfel incat mare parte din efectele acestora sa fie reduse. In aceste imprejurari se recomanda tuturor cetatenilor aflati in zona sa se informeze permanent asupra conditiilor meteorologice si sa ramana in locuinte, asigurandu-se necesarul de hrana, apa, combustibil pentru incalzit, iluminat, lopata etc.

Daca sunteti surprinsi in afara locuintei, in calatorii, in mijloacele de transport etc. trebuie sa va pastrati calmul si sa luati masuri contra frigului, cei aflati in mijloacele de transport sa nu-si paraseasca locul pentru ca este pericol de ratacire. Dati alarma cu claxoanele, aprindeti focuri si asteptati ajutoare.

Pentru conducerea interventiei in caz de inzapeziri se defasoara urmatoarele actiuni: recuasterea locului si estimarea urmarilor; organizarea dispozitivului de actiune si repartizarea formatiunilor si mijloacelor pe puncte de lucru; stabilirea cailor de acces si asigurarea legaturilor intre diferite formatiuni si punctele de lucru, stabilirea legaturilor cu cei surprinsi de inzapezire, organizarea corecta a lucrarilor de salvare si evacuare a acestora, asigurarea protectiei impotriva degeraturilor, inghetului.

Incendiile de padure. Masuri de protectie

Stingerea incendiilor revine ca misiune pompierilor care dispun de tehnici si pregatire speciala.

Stingerea incendiilor de paduri reprezinta o particularitate intrucat oamenii si constructiile, de regula, sunt in afara pericolului acestora.

Pentru asigurarea interventiei in cazul producerii incendiului de paduri sunt necesare formatiuni si mijloace specializate. In acest scop sunt destinate vehicule cu pompe si cisterne sau avioane si elicoptere.

Un rol deosebit in asemenea situatii il are izolarea focului prin crearea de culoare de protectie (taierea si indepartarea copacilor pe anumite fasii sau directii). In situatii deosebite rezultate bune dau, bombardamentele de aviatie cu bombe incarcate cu halogen sau bioxid de carbon.

Reguli de comportare si masuri de protectie in caz de riscuri tehnologice:

Intrucat fiecare tip de risc comporta reguli si masuri de protectie specifice, acestea se vor trata pentru fiecare in parte astfel:

Accidente nucleare. Masuri de protectie.

Un rol important in sesizarea accidentului nuclear, declansarea oportuna a aplicarii masurilor de protectie si a actiunilor de interventie specifice il are supravegherea si controlul radioactivitatii mediului inconjurator, care se realizeaza prin:

PRIMARIA COMUNEI TUZLA

Laboratorul de control dozimetric al instalatiilor si mediului inconjurator, existent la nivelul centralei nucleare-electrice si care are dispuse in zone de risc mai multe posturi fixe pentru masuratori gamma prevazute si cu statii radio pentru transmiterea automata a datelor; Statiile de control a radioactivitatii mediului inconjurator, din subordinea Ministerului Apelor, Padurilor si Protectia Mediului, care sunt dispuse pe intreg teritoriul Romaniei i care executa intr-un program continuu masurarea radioactivitatii atmosferei, apelor de suprafata, vegetatiei si solului, cu ajutorul utilajelor si aparaturii dozimetrice;

Laboratoarele de igiena a radiatiilor apartinand Ministerului Sanatatii, care evalueaza nivelul de radioactivitate si gradul de contaminare radioactiva a mediului inconjurator si a populatiei, prin control sanitar radiotoxicologic si radioecologic. Se masoara continutul radioactiv in aer, al depunerii la sol, apei potabile, vegetatiei, laptelui si produselor lactate, altor produse alimentare considerate ca principali factori de iradiere interna a populatiei. De asemenea, se identifica si izotopii radioactivi critici (Iod - 131 si Cesium - 137 - prin metoda spectrometrica si Strontiu - 90 - prin metoda de analize radiochimice).

Cadrul legal existent in Romania, aliniat celorlalte tari si cerintelor Agentiei Internationale pe Energie Atomica, de la Viena, stabilesc obligatiile obiectivelor nucleare ca si ale autoritatilor publice, in caz de accident nuclear. Potrivit acestor prevederi, obiectivul nuclear intocmeste un plan propriu de protectie si interventie sau de urgenta pentru amplasament, iar organele judetene si ale municipiului Bucuresti in colaborare cu Comisia Centrala pentru Interventie in caz de accident nuclear, intocmeste planul de protectie si interventie la nivel judetean si al municipiului Bucuresti, care cuprind responsabilitatile ce revin autoritatilor locale si masurile pentru protectia cetatenilor din zona de risc.

Nici un obiectiv nuclear nu este autorizat sa functioneze daca nu satisface cerintele, inclusiv in domeniul securitatii nucleare, ale radioprotectiei si daca nu are un plan de urgenta coerent si viabil.

In stransa legatura cu planul propriu de interventie al centralei se verifica si planul de protectie si interventie intocmit de organul judetean si al municipiului Bucuresti. Se desfasoara in acest scop activitati de pregatire care sa permita, intr-o situatie de accident nuclear, actiunea eficienta a personalului cu atributii de conducere, a tuturor factorilor de interventie cat si a populatiei pentru aplicarea masurilor de protectie si regulilor de comportare.

Cu aceasta ocazie se asigura cunoasterea responsabilitatilor, urmarirea si realizarea unor masuri pentru asigurarea instintarii si alarmarii, supravegherea radioactivitatii factorilor de mediu, ducerea actiunii de catre fortele proprii de interventie pentru inlaturarea efectelor produse de accident.

Pentru pregatirea populatiei se folosesc pliante, avand ca obiect agentul nuclear si alte materiale ilustrative care pot sprijini aceasta actiune. Un rol important il are informarea populatiei prin mijloacele audio-vizuale, la care sunt chemate sa participe specialistii din cadrul obiectivului nuclear, care pot sa-si aduca o contributie importanta la marirea increderii cetatenilor in cunoasterea si realizarea celor mai utile masuri de protectie pentru populatie. La producerea unui accident nuclear se desfasoara urmatoarele activitati mai importante:

obiectivul trece la starea de urgenta generala;
in localitatile cuprinse in zona afectata de evacuarea de materiale radioactive in exteriorul amplasamentului, se introduce " alarma la dezastre " (5 sunete - impulsuri) 10 sec intre ele)
prin mijloacele la dispozitie - radiuo, televiziune, retea de amplificare etc. se fac recomandari populatiei pentru a se adaposti in locuinte si luarea masurilor de protectie a surselor de apa, alimentelor, grajdurilor, animalelor etc.. Trebuie retinut faptul ca adapostirea in locuinte permite reducerea expunerii la radiatii de 5 ori in raport cu norul si de 20 de ori in raport cu

PRIMARIA COMUNEI TUZLA

depunerile de radionuclizi din exterior. Utilizarea subsolurilor, adaposturilor de orice tip, constituie un loc bun de protejare impotriva radiatiilor;
Cetatenii din localitatile alarmate, auzind semnalul de "alarma data prin sirene, sau prin clopotele de la biserici trebuie sa desfasoare urmatoarele activitati:
se deplaseaza rapid spre locuinta;
asigura protectia surselor de apa, introduc animalele in grajduri, organizeaza unele masuri de protectie in case si grajduri, prin acoperire si etanseizare;
si asigura rezerva de apa;
se adapostesc in locuinta, in incaperea cea mai izolata de exterior si care asigura o etansare mai buna la usi si ferestre;
dechid radioul sau televizorul pentru a primi comunicatele depre situatia creata si masurile urgente care trebuie luate;
si pregatesc mijloace improvizate de protectie pentru aparatul respirator si pentru intreg corpul. Foarte bune sunt mastile contra gazelor si costumele de protectie speciale (cine le are)

Grupurile mai mari de cetateni care prin natura profesiei sunt surprinsi in activitati pe care le desfasoara in exteriorul localitatii si care nu au receptionat semnalul de "alarma" sunt instintati prin curieri (delegati). Acestia se intorc imediat la locuintele lor cu vehiculele sau autovehiculele pe care le au la dispozitie, folosind pe timpul transportului mijloace simple de protectie pentru aparatul respirator.

Inainte de intrare in locuinta, verifica rapid masurile luate de membrii familie, isi dezbraca imbracamintea folosita si intra in locuinta (camera) unde imbraca haine necontaminate. Masuri de protectie similare se realizeaza si la depozitele alimentare, de cereale etc. Programul se adapteaza in functie de situatia creata si se iau masuri de protectie a personalului.

In scoli, elevii parasesc in ordine, fara panica spatiul scolii si cu mijloace improvizate la indemana se protejeaza aparatul respirator si se deplaseaza catre casele de domiciliu unde respecta indicatiile parintilor pentru dezbracare si imbracarea de haine necontaminate, adapostire etc. Daca se afla in zona I-a de urgenta se adapostesc in adaposturi sau Sali de clasa etanseizate asteptand sa fie evacuati.

Prin radiodifuziune, posturile de radio si televiziune, se transmit comunicate catre cetateni, privind administrarea preparatelor pe baza de iod in dozele stabilite, care au fost distribuite in stare de urgenta anterioara sau care continua sa se distribuie. Aceste preparate au rolul de a satura tiroida si a nu permite patrunderea izotopului de iod -131, care este unul dintre radionuclizii critici in situatia de accident nuclear.

Imediat dupa declansarea "starii de urgenta generale", de catre obiectivul nuclear, se intensifica supravegherea radioactivitatii mediului inconjurator.

O masura de protectie foarte utila este evacuarea din zonele in care se apreieaza ca iradierea poate deveni periculoasa (doze cuprinse intre 0.05-0.5 Sv) si mai mult in functie de stationarea in zone contaminate.

Protectia se asigura insa prin evacuarea populatiei din localitate inainte de scaparile efective de radioactivitate de la obiectivul nuclear.

In functie de situatia creata, evacuarea se poate realiza si dupa formarea norului radioactiv, dar in acest caz, mijloacele de transport auto vor prelua cetatenii (alesii), direct din locintele lor pentru a micsora riscurile contaminarii.

Se va acorda atentie si fenomenului de autoevacuare din zona amplasamentului nuclear, stabilindu-se, insa, zonele de regrupare si punctele de control a contaminarii radioactive.

Pentru stabilirea dozei de radiatie primita de populatie in zona contaminata se organizeaza controlul dozimetric.

Pentru estimarea dozei de radiatie primita de populatie (elevi) si aprecierea stadiului eventual de boli de radiatie se face controlul radiobiologic. Incidenta nefasta a radiatiilor asupra organismului uman se poate constata simptomatologic printr-un consult medical general si prin analiza de laborator care scot in evidenta modificari sanguine si retinerea preferentiala a unor izotopi radioactivi in diferite organe.

De mare importanta pentru stabilirea unui diagnostic in cazuri mai dificile este masurarea dozei acumulate cu ajutorul unui aparat, cu cositori de corp uman, numit si antropogametrul.

Un capitol important al masurilor care se iau in cazul unui accident nuclear il constituie asigurarea asistentei medicale de urgenta. Ea se realizeaza in unitatile sanitare si spitalicesti din zona unde se amenajeaza spatii protejate si un circuit adecvat, pentru aceasta situatie. Aici se trateaza cazurile de iradiere si contaminare pentru prima urgenta.

In faza urmatoare si dupa evacuare, acestea sunt preluate de spitalele din afara zonei, iar cazurile grave se spitalizeaza si se trateaza in unitati specializate.

In aceasta situatie, se propune comitetului judetean pentru situatii de urgenta, introducerea restrictiilor la consumul de apa din sursele deschise si neprotejate, precum si a alimentelor, in mod deosebit a laptelui care este element de baza pentru copii.

Aceste restrictii introduse odata cu " alarma la dezastre " se transmit prin mijloace de radio si televiziune locale si nationale cu indicatia de a proteja rezervele existente in locuinte. Detinatorii de animale este necesar sa aplice restrictii similare si in hrana acestora folosind daca este posibil doar furaje (alimente) protejate.

Decontaminarea radioactiva a cladirilor, cailor de acces, scolilor, locurilor de munca si a unor bunuri materiale, are o importanta mai mare in perioada de revenire la normal a vietii economice si sociale in zona. In situatiile executarii evacuarii, dupa perioada de esmisie radioactiva, este necesara decontaminarea cailor de acces pentru evacuarea si organizarea unor puncte de decontaminare a mijloacelor de transport si a personalului la limita zonei.

Actiunile de decontaminare complexe si de lunga durata se executa de catre formatiunile de protectie civila sau daca este posibil de subunitati ale armatei.

Desi instalatiile nucleare moderne sunt altsfel proiectate, (ex. CNE-Cernavoda) construite si exploatate, incat riscurile radiobiologice pentru populatie (copii) sa fie minime, probabilitatea producerii unui accident trebuie luata in calcul.

De aceea, fiecare cetatean (elev) trebuie sa intaleaga necesitatea pregatirii pentru asemenea situatii prin realizarea masurilor de protectie civila si insusirea regulilor de comportare.

Accidente rutiere, feroviare, stingerea incendiilor si altele. Masuri de protectie

Accidente rutiere, feroviare si aeriene pot avea urmari foarte grave, producand un numar mare de victime si distrugerea de importante bunuri materiale.

In anumite conditii, in functie de amplasarea accidentelor, acestea se pot transforma in catastrofe (vezi cazul Mihailesti-Buzau din 24 mai 2004), cu reprcursiuni asupra mediului inconjurator. Actele de terorism de asemenea, s-au dovedit a fi foarte periculoase si cu urmari destul de tragice (vezi 11 septembrie in America).

In aplicarea normelor de protectie se va tine seama de regulile stabilite pentru transportul rutier, feroviar si aerian.

Cetatenii trebuie sa retina cateva reguli pe care sa le aplice in astfel de imprejurari: pastrarea calmului, iesirea imediat din zona periculoasa, acordarea autoajutorului sanitar (aplicarea garoului, pansarea ranilor, imobilizarea fracturilor etc.) acordarea ajutorului sanitar ranilor, asteptarea in liniste a ajutoarelor. Panica in astfel de situatii mareste mult situatia creata si duce la marirea numarului de victime din randul celor prinsi in accident.

PRIMARIA COMUNEI TUZLA

In caz de accidente de circulatie,masurile constau in alarmarea formatiunilor specializate din zona si actiunea acestora pentru salvarea victimelor,stingerea incendiilor,inlaturarea avariilor,refacerea instalatiilor,de blocarea cailor de acces si reluarea circulatiei.O atentie deosebita trebuie acordata cercetarii care se executa la orice apropiere de locul accidentului pentru a preveni producerea de victime,din rindul celor care vin in ajutor,prin contaminare sau explozii.Stingerea incendiilor,de regula se executa in functie de natura lor in complexe petroliere,societatile comerciale sau la marile imobile .

Stingerea incendiilor in marile complexe petroliere are la baza urmatoarele principii:stingerea focului,trebuie sa se faca mai ales cu ajutorul substantelor sub forma de spuma sau praf(pudra);

protejarea depozitelor de combustibil care se gasesc in vecinatatea focarului de incendiu se asigura prin evacuarea totala,daca este posibil(vidanjarea rapida arezervoarelor fixe);indepartarea rezervoarelor mobile sau protejarea prin racirea lor cu multa apa proiectata de lansatoare speciale;indepartarea rapida a populatiei din vecinatate pentru a evita pierderi omenesti;indepartarea populatiei de pe directia de deplasare a norului de substante nocive(in cazul ca exista asemenea dezastre);

asigurarea cu mijloace de protectie a personalului care intervine;

in cazul marilor imobile(teatre,cinematografe,restaurante,etc.)pentru prevenirea si stingerea incendiilor,se asigura masuri pentru;

diminuarea la maxim a inflamabilitatii constructiei,mobilierului,decorurilor,etc;

existenta unui sistem de detectare si localizare a incendiului;

existenta mijloacelor de interventie contra focului-instinctoare,guri de incendiu,personal specializat;

existenta planului si mijloacelor de evacuare si cunoasterea perfecta a acestora de catre personalul de exploatare;existenta mijloacelor de alarmare,mijloacelor luminoase si a indicatoarelor pentru evacuare;

limitarea si reglementarea utilizarii acestor imobile in conditii de razboi;

TABEL CU COMPONENTA CELULEI DE URGENTA

Nr.crt.	Nume si prenume	Funcția in celula	Funcția in admin.	Telefon
1.	Resit Taner	Presedinte	Primar	0756092962
2.	Moisei Ion	Vicepresedinte	Viceprimar	0752199258
3.	Borcan Alina	Membru	Secretar	0756092968
4.	Deacu Andrei	Membru	Administrator	0721649851
5.	Craciun Marius	Membru	Capitan	0745340150
6.	Cherim Aiten	Membru	Inspector SU	0756092963
7.	Ungureanu Gabriela	Membru	Insp. prot.civila	0721726896

PRIMARIA COMUNEI TUZLA

Dispozitie

In conformitate cu prevederile legii 481/2004 a protectiei civile art.2 se incadreza ca personal de specialitate cu atributiuni pe line de protectie civila **UNGUREANU GABRIELA**

Conducatorul de protectie civila
PRIMAR
MICU CONSTANTIN FLORIN

Am luat la cunostinta

PRIMARIA COMUNEI TUZLA

APROB 
PRIMAR

Presedinte(seful)Celulei de Urgenta:
Resit Taner
Vicepresedinte: Moisei Ioan

CELULA DE URGENTA
Inspector protectie civila
Ungureanu
Gabriela

Resp. cu prevenirea si protectia civila
Deacu Andrei
Borcan Alina

Resp. cu evacuarea
Cherim Aiten
Craciun Marius

SCHEMA DE INSTIINTARE-ALARMARE IN SITUATII DE URGENTA

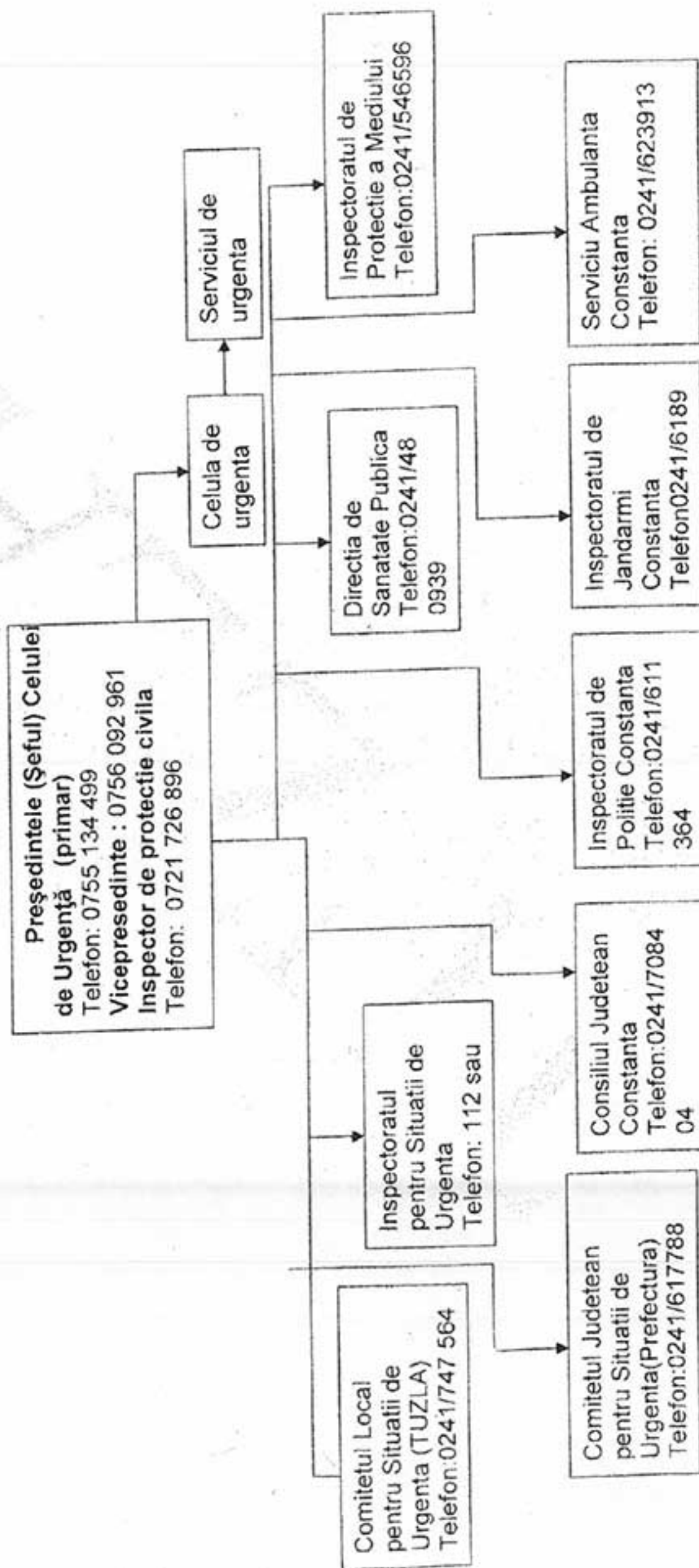

ACTE NORMATIVE CE REGLEMENTEAZA ACTIVITATEA IN DOMENIUL MANAGEMENTULUI SITUATIILOR DE URGENTA

In concordanta cu masurile impuse tarii noastre pentru integrare in "Comunitatea Europeana" Guvernul Romaniei a adoptat o serie de acte normative ce vin sa reglementeze activitatea in domeniul situatiilor de urgenta.

Printre actele normative care reglementeaza aceasta activitate putem enumera;

1. Legea 481/08-11-2004 privind protectia civila -publicata in MO-nr 1094 din 24.11.2004;
2. Ordonanta de urgenta nr.88 din 30.08.2001-privind infiintarea ,organizarea si functionarea serviciilor profesionale comunitare pentru Situatii de Urgenta-publicata in M.O. nr. 544 din 01.08.2001;
3. Legea nr. 363 din 07.06.2002 pentru aprobarea Ordonantei de Urgenta nr.38 din 30.08.2001-publicata in M.O. nr.477 din 26.02.2002;
4. Ordonanta de Urgenta nr.25 din 21.04.2004 pentru modificarea si completare Ordonantei de Urgenta nr.88 din 30.08.2001-publicata in M.O. nr.391 din 03.05.2004;
5. Ordonanta de urgenta nr 21/15.04 .2004 ,privind Sistemul National de Management al Situatiilor de Urgenta- publicata in M.O. nr. 361 din 26.04.2004;
6. Hotararea Guvernului nr. 1489 din 09.08.2004 privind organizarea si functionarea Comitetului National pentru Situatii de Urgenta-publicata in M.O. nr. 884 din 28.09.2004;
7. Hotararea Guvernului nr.1490 din 09.09.2004 pentru aprobarea Regulamentului de organizare, functionare si a organigramei Inspectoratului General pentru Situatii de Urgenta -publicata in M.O. nr. 884 din 28.09.2004;
8. Hotararea Guvernului nr. 1491 din 19.09.2004 pentru aprobarea Regulamentului cadru privind structura organizatorica, atributiile, functionarea si dotarea comitetelor si centrelor operative pentru situatii de urgenta-publicata in M.O. nr. 885 din 28.09.2004;
9. Hotararea Guvernului nr. 1492 din 09.09.2004 privind principiile de organizare, functionare si atributiile serviciilor de urgenta profesionale -publicata in M.O. nr. 885 din 28.09.2004;
10. Hotararea Guvernului nr. 1513 din 16.09.2004 pentru aprobarea Strategiei sectoriale a Ministerului Administratiei si Internelor privind reforma institutionala si a Planului de actiune, in perioada 2004-2006 -publicata in M.O. nr. 908 din 06.10.2004;
11. Hotararea Guvernului nr. 1075/2004 pentru aprobarea Regulamentului cadru privind apararea impotriva efectelor dezastruase produse de seisme si/sau alunecari de teren -publicata in M.O. nr. 702 din 04.08.2004;
12. Legea 15/2005 din 28.02.2005 pentru aprobarea O.U. 21/2004 -publicata in M.O. nr.190 din 07.03.2005;
13. Hotararea Guvernului nr.2288 din 09.09.2004 privind functiile de sprijin pe care le asigura ministerele, organele centrale si O.N.G. in situatii de urgenta -publicata in M.O. nr. 9 din 04.01.2005;
14. Hotararea Guvernului nr. 501 din 01.06.2005 privind aprobarea *****riilor pentru asigurarea mijloacelor de protectie individuala a populatiei -publicata in M.O. nr. 482 din 08.06.2005;

PRIMARIA COMUNEI TUZLA

- Hotarararea Guvernului nr. 642 din 29.06.2005 privind criteriile de clasificare a localitatilor -publicata in M.O. nr.603 din 13.06.2005;
- O.M.A.I. nr 712 din 23.06.2005 -publicata in M.O. nr. 599 din 12.07.2005 si O.M.A.I. nr. 786 din 02.09.2005 -publicata in M.O. nr. 844 din 19.09.2005 privind instruirea salariatilor in domeniul situatiilor de urgenta;
- O.M.A.I. nr. 718 din 30.06.2005- Criterii de performanta- privind serviciile voluntarea de urgenta -publicata in M.O. nr. 636 din 20.07.2005
- Legislatia aparuta va fi adusa la cunostinta tuturor factorilor de decizie si se va actiona pentru punera in aplicare a prevederilor acesteia.
- Pentru eventuale neclaritati se va solicita sprijin de specialitate prin adresa catre inspectorul sef al I.S.U. "Dobrogea" Constanta.

Componenta Celulei de urgenta

Personal cu atributii de specialitate in cadrul celulei:

1. Inspector de protectie civila
2. Prevenire, organizare, pregatire pentru interventie si evacuare
3. Deblocare-salvare, adapostire si protectie NBC(nuclear-biologic-chimic)
4. Transmisiuni-alarmare, cercetare-cautare
5. Suport logistic si aparare contra incendiilor

NOTA:

La institutiile publice (operatorii economici) unde numarul de personal este mai mic de 15 membrii celula organizata va avea urmatoarea componenta:

1. Inspector de protectie civila

Personal de specialitate cu atributii in domeniul:

2. prevenirii organizarii, pregatirii pentru interventie si evacuarii
3. de transmisiune-alarmare, cercetare-cautare, suport logistic si aparare contra incendiilor
4. protectiei NBC, deblocare-salvare, adapostire si prim-ajutor

Pentru fiecare membru al celulei de urgenta se va emite ordin (dispozitie) a conducatorului protectiei civile (primar) cu atributiunile ce ii revin in cadrul celulei.

APROB
PRIMAR



PLANUL DE ALARMARE AL CELULEI PENTRU SITUAȚII DE URGENTĂ

1. Alarmarea personalului din celula pentru situații de urgență se execută în scopul trecerii în scurt timp și mod organizat la desfășurarea activităților de Protecție Civilă în caz de urgență, exerciții, verificări, antrenamente
2. Instiintarea personalului din celula pentru situații de urgență se face pe baza dispoziției de alarmare primită de la:
 - președintele Comitetului Local pentru Situații de Urgență al județului Constanța, telefon: 0241/747 564
 - Inspectoratul pentru Situații de Urgență "DOBROGEA", telefon: 112
3. Transmiterea dispoziției se face prin:
 - mijloace de legătură fir și radio existente
 - agenți (furieri)
4. În situația de maximă urgență pentru intervenții în cazul salvării de vieți omenești și protecția bunurilor materiale, în situațiile de protecție civilă, alarmarea se poate face și din inițiativa președintelui celulei pentru situații de urgență al societății raportând despre aceasta și Inspectoratului pentru Situații de Urgență "DOBROGEA" Constanța, telefon: 0241/617381 sau 112.
5. a) În situații de urgență se primește indicativul "Treceți la aplicarea măsurilor prevăzute în planul de protecție civilă la capacitate de intervenție (I, II, III)."
- b) Pentru exerciții, verificare, antrenamente se primește indicativul "Alarmați celula pentru situații de urgență începând cu ora ____."
- La primirea indicativului președintele execută cu celula pentru situații de urgență următoarele acțiuni:
 - verifică autenticitatea ordinului primit
 - notează data și ora primirii
 - instiintează personalul din celula pentru situații de urgență, șefii serviciilor de urgență voluntare și alte persoane care asigură intervenția
6. Locul de adunare este parcare din fața primăriei
7. Conducerea activităților se execută din punctul de conducere de către președintele celulei pentru situații de urgență

SINOPTICUL ACTIVITATILOR CE SE DESFASOARA LA ALARMARE DE CATRE CELULA DE URGENTA

Conducatorul celulei de urgenta al societatii desfasoara urmatoarele activitati:

1. Se informeaza de situatia creata si masurile luate pana la prezentarea sa;
2. Aduce la cunostiinta personalului dispozitiunea primita si cere propuneri pentru elaborarea deciziei de interventie;
3. Ordoneaza luarea masurilor de interventie unde se concentreaza efortul principal si urmareste realizarea lor;
4. Informeaza Inspectoratul pentru Situatii de Urgenta " DOBROGEA" despre stadiul aplicarii masurilor atat la capacitatea de protectie civila prin trepte sau in situatii de urgenta;
5. Conduce cu fermitate si operativitate realizarea masurilor de protectie civila la situatia creata.

II. Inspectorul de protectie civila

1. Se prezinta in punctul de conducere, organizeaza serviciul de paza si aparare in punctul de conducere;
2. Tine evidenta prezentei personalului;
3. Aduce la cunostinta personalului situatia creata pentru intocmirea propunerilor pe specialitati si realizarea masurilor din planul de protectie civila, informandu-i permanent despre situatia creata si misiunile ce le revin;
4. Raporteaza conducatorului celulei de urgenta prezenta personalului, masurile executate si stadiul activitatilor de protectie civila;
5. Participa la pregatirea si raportarea propunerilor necesare luarii dispozitiei de catre conducatorul celulei de urgenta. si asigurarea capacitatii de protectie civila si ducerea actiunilor de interventie;
6. Organizeaza si executa cercetarea si observarea de protectie civila si ducerea actiunilor de interventie;
7. Coordoneaza si indruma realizarea masurilor de protectie civila conform planului;
8. Raporteaza Inspectoratului pentru Situatii de Urgenta " DOBROGEA" despre aplicarea masurilor de protectie civila

III. Personalul celulei de urgenta

PRIMARIA COMUNEI TUZLA

1. Se prezinta in punctul de conducere, isi desfasoara pe locul stabilit atributiile functionale pe linie de protectie civila;
2. Se documenteaza despre situatia creata si participa la intocmirea si transmiterea ordinelor si dispozitiunilor privind asigurarea capacitatii de protectie civila, pregatirea si ducerea actiunilor de limitare inlaturarea situatii de urgenta;
3. Organizeaza si conduce permanent aplicarea masurilor de protectie civila pe linia de specialitate;

IV. persoana de serviciu, paza etc.

1. Verifica autenticitatea ordinului primit;
2. Verifica documentul primit si numarul de telefon de unde s-a primit (cand se transmite prin telefon);
3. Noteaza data si ora primirii;
4. Raporteaza conducatorul celulei de urgenta si pune in aplicare Planul de alarmare a celulei de urgenta ;
5. Informeaza Inspectoratul pentru Situatii de Urgenta " DOBROGEA" despre situatia creata;
6. Desfasoara activitatile prevazute in sinopticul din atributiile ofiterului de serviciu.

PLANUL PAZEI SI APARARII PUNCTULUI DE CONDUCERE

1. Prevederi legale

Paza si apararea punctului de conducere se organizeaza astfel:

- postul de paza nr.1 permanent la usa de intrare in punctul de conducere

Personalul de paza se subordoneaza inspectorului si sefului echipei de serviciu care asigura schimbarea personalului in posturile de paza.

Seful echipei de serviciu procedeaza la schimbarea posturilor, conform orelor stabilite in planificare pe schimburi de lucru, din trei ore, incepand cu orele - - - - .

In situatiile de alarma, personalul se adaposteste, iar in caz de atac cele doua posturi de dubleaza.

2. Paza si apararea punctului de conducere

Se organizeaza de catre membrul cu operatiile si pregatirea pentru interventie, impotriva atacurilor grupurilor teroriste si de cercetare-diversiune in mod circular cu deosebire, a intrarilor si iesirilor.

Masurile se prevad in planul de paza si aparare a punctului de conducere elaborat de inspectorul de specialitate impreuna cu ajutorul cu operatiile se aproba de conducatorul celulei de urgenta.

TUZLA

PRIMARIA COMUNEI TUZLA

Paza si apararea punctului de conducere se executa prin grija politiei sau a personalului de paza de la nivelul comunei.

Planul de paza si aparare a P.C. trebuie sa cuprinda:

- personal destinat pentru paza si apararea P.C.
- organizarea posturilor de paza pe timp de zi si de noapte; durata postului de paza
- mijloace de legatura, semnale
- misiunile in cazul unui atac terestru pentru variantele posibile de atac
- formatiuni destinate sa intervina in cazul unui atac terestru
- parole de recunoastere
- semne si semnale cu modul de actiune
- accesul in punctul de conducere

La planul de paza al punctului de conducere se anexeaza harta localitatii cu tipurile de risc, schema tehnica a instalatiilor de apa, canal, energie electrica, termoficare si transmisiunilor cu fir si radio care exista la pace si se completeaza la razboi.

Pentru a limita accesul persoanelor in P.C. inspectorul impreuna cu ajutorul cu operatiile intocmesc "Tabelul nominal cu persoanele care au acces in P.C." pe care il aproba conducatorul celulei de urgenta si il semneaza inspectorul.

Tabelul cuprinde: numele si prenumele, functia si numarul buletinului de identitate.

SEMNALE DE ALARMARE

Alarma aeriana:

- 15 sunete (impulsuri) a patru secunde fiecare cu pauza de 4 secunde intre ele;

Alarma la dezastre:

- 5 sunete (impulsuri) a 16 secunde fiecare cu pauza de 10 secunde intre ele;

Prealarma aeriana

- 3 sunete (impulsuri) a 32 secunde fiecare cu pauza de 12 secunde fiecare;

Incetarea alarmei

- 1 sunet (impuls) continuu, de aceeaasi intensitate, cu durata de 2 minute

INSPECTOR SU
CHERIM ATEN



GAGIU ION



INITIATOR
RESIT TANER

DECIZIA NR.10/10.03.2015

Subsemnatul Micu Constantin Florin, primarul Comunei Tuzla in conformitate cu
Legea 481/2004 privind organizarea activitatii de protectie civila

DECID :

Art.1 Incepind cu data de 10.03.2015 numesc in functia de inspector de protectie civil
pe D-ra Ungureanu Gabriela.

PRIMAR
MICU CONSTANTIN FLORIN



JUDETUL CONSTANTA

PRIMARIA COMUNEI TUZLA

APROB



PRESEDINTE CELULA DE URGENTA

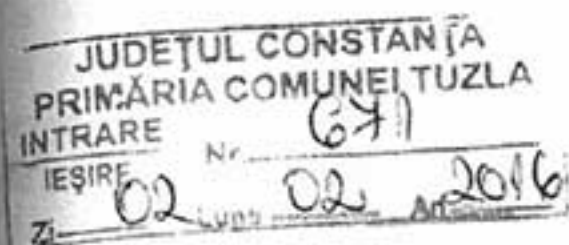

SCENARIU EXERCITIULUI DE PROTECTIE CIVILA

Tema : "Activitatea Celulei de Urgenta a Serviciului Privat pentru Situatii de Urgenta, pentru instruirea, avertizarea si alarmarea salariatilor pentru ducerea actiunilor de limitare si inlaturare a afectelor unui cutremur de pamant"

SCENARIUL:

In ziua de 02.02.2016 in jurul orei 10.45 in zona largului Marii Negre s-a produs un seism care a provocat distrugerii materiale si pagube umane in randul populatiei in judetul Constanta si judetele limitrofe acestuia.

Pe raza comunei Tuzla, seismul a provocat urmatoarele pagube:

- avarierea retelelor de iluminat si telefonie prin punerea la pamant a stalpilor din zona de sud-vest a comunei,
- avarierea a unui numar de 4 instalatii,
- daramarea unei parti din cladirea veche a fostului sediu al Primariei de pe strada Constantei nr.80A,
- avarierea cladirii pavilionului Gradinitei, fara victime omenesti, trei persoane cu atac de panica,
- inceput de incendiu la instalatia de distributie apa, unde se lucra cu foc ,

Viceprimarul, dupa informatiile primite din teren, informeaza presedintele Celulei de Criza respectiv primarul comunei despre situatia creata ca urmare a seismului si solicita sa se trimita in zonele grav avariate, formatia de pompieri si echipele specializate de protectie civila,

Viceprimarul la solicitarea presedintelui Celulei de Urgenta, convoaca la sediul Primariei, strada Constantei 80A si impreuna cu acesta sa treaca de urgenta la limitarea si lichidarea urmarilor provocate de seism,

Presedintele Celulei de Urgenta:

-Evalueaza impreuna cu Celula de Urgenta situatia creata, stabilesc masuri si actiuni specifice pentru gestionarea acesteia si urmareste indeplinirea lor,

Serviciul pentru Situatii de Urgenta:

-Primeste misiunea pentru deplasarea in zona instalatiei de distribuirea apei, pentru limitarea, lichidarea inceputului de incendiu, dupa care se va deplasa la pavilionul Gradinitei pentru cercetarea teritoriului afectat, acordare ajutorului si indrumarea salariatilor spre raioanele de evacuare stabilite,

Echipa de Transmisie-Alarmare:

-Cu ajutorul telefoniei primeste de la Celula de Urgenta misiunea de a restabili legaturile telefonice in zona sud-vest si intreruperea curentului electric la pavilionul Gradinitei pentru a se putea interveni,

Echipa de deblocare, salvare, interventie si prim ajutor:

-Primeste misiunea de a se deplasa la pavilionul Gradinitei cu fortele si utilajele prevazute pentru salvarea eventualilor raniti in zona, cercetarea zonei afectate, descoperirea si salvarea ranitor si transportul lor la punctul de adunare raniti (PAR),

-Echipata de evacuare din cadrul pavilionului Gradinitei, nominalizata din cadrul personalului, pe fiecare palier cate o persoana, dupa trecerea seismului, asteapta eventualele replici, trece la examinarea zonei prin care se face evacuarea, verificarea scarilor de ace si ajuta persoanele din cadrul pavilionului surprinse de cutremur sa se evacueze. Raman in rezerva pentru a actiona acolo unde situatia o impune 1 echipa instalatii si 1 echipa adapostire.

Inspector

Cherim Aiten

GAGIU Ion



PRESEDINTE DE SEDINTA,
IOSIF VICTOR - DANIEL



SECRETAR,
BORCAN AUNA

